# Экскурсионный тур "Олимпийский Сочи + Абхазия"

Продолжительность: **6 дней / 5 ночей** (1 ночной переезд)

Даты:

Маршрут: **Севастополь** — **Симферополь** — **Феодосия** — **Керчь** — **Новороссийск** — **Адлер** — **Новый Афон** — **оз. Рица** — **Красная поляна** — **Сочи** — **Керчь** — **Феодосия** — **Симферополь** — **Севастополь**

## Похожие туры в Сочи сезон 2023:

Экспресс в Сочи  Ж/Д тур в Сочи

## 1 день

**05:00** - Отправление из Севастополя (Острякова, д.164, бывшая конечная троллейбуса №12).
**05:40** - отправление из Бахчисарая.
**06:15** - отправление из Симферополя.
**08:40** - отправление из Феодоссии.
**10:30** - отправление из Керчи.

Прибытие в **Новороссийск**. Автопешеходная обзорная **экскурсия по Новороссийску**, Новороссийской набережной. Судьба Новороссийска очень богата событиями. За свою историю он трижды разрушался, а потом, как птица Феникс, возрождался из пепла. Поэтому Новороссийск -символ мужества и вечного обновления. В 1973 году Новороссийску присвоено почетное звание "город-герой". Основание самого города Новороссийска было связанно с победой России в войне с Турцией. 30 июня 1845 года императором разрешено открыть в Новороссийске порт «для приема приходящих из-за границы судов российских и иностранных». С его открытием морская торговля стала основной деятельностью города. Тяжелейшие испытания выпали на долю города в годы Великой Отечественной войны. Фашисты были остановлены у цементных заводов в сентябре 1942 года. В наше время Новороссийск – это крупнейший порт Черноморского побережья России.
Переезд в **Геленджик.** Самостоятельно! Вечерняя прогулка по самой длинной в Европе набережной. Протяженность 8 км!!!! Набережная украшена экзотическими растениями. **Пямятник Белой невесте** - символ города. Начинается набережная от Толстого мыса и заканчивается у аквапарка "Бегемот". Центральная часть  - самая красивая. (Прогулка около часа).
Заселение в гостиницу.  Ночной отдых.

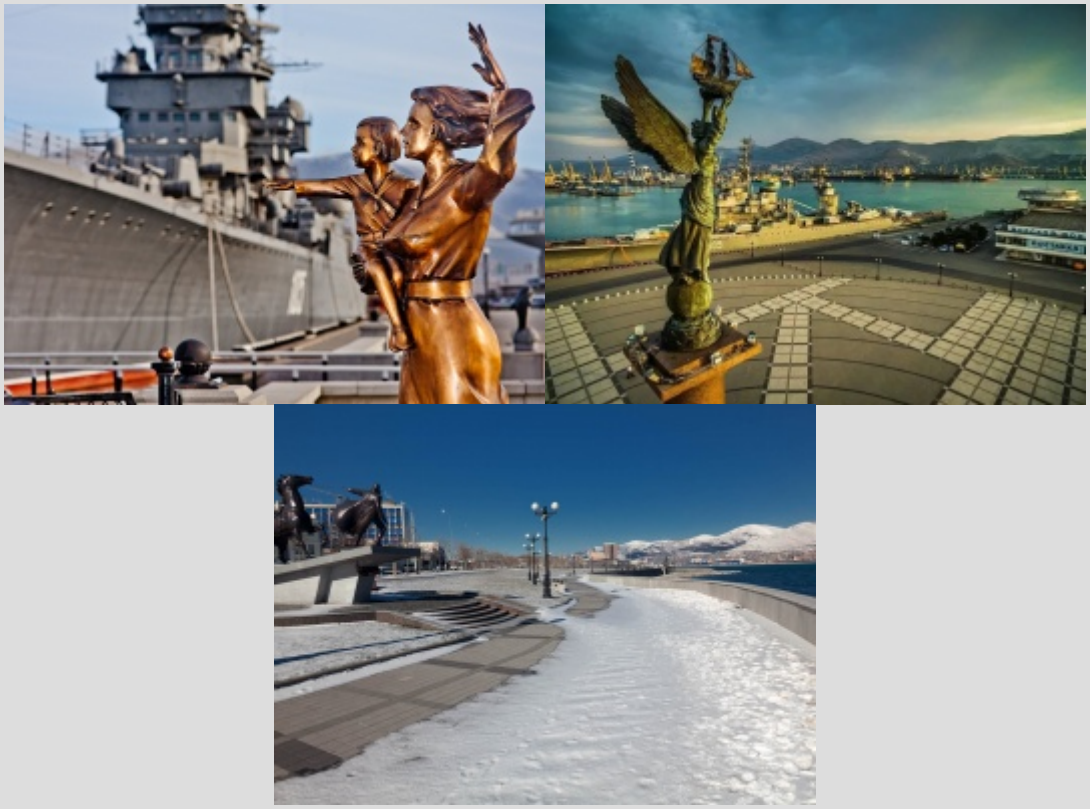

## 2 день

Завтрак. Освобождение номеров.
Переезд в пос. Кабардинка (Геленджикский район).
Факультативно: посещение **"Старого парка"** - культурного центра и тематического архитектурного парка - единственного на Черноморском побережье Кавказа. На площади более одного гектара нашли своё воплощение основные эпохи мировой культуры и эстетики: античная Греция, древний Египет, эпохи Средневековья и Ренессанса, Восточная и Православная культура, культура народов Кавказа. Создан уникальный эффект единства: в одном зелёном пространстве разные "временные точки" и парковая архитектура уживаются и дополняют друг друга, составляя целостность.
Транзитный переезд в Сочи.
Переезд в  Олимпийский парк. Обзорная автобусная экскурсия по **Олимпийскому парку**: Олимпийская площадь, Олимпийский факел, Ледовые дворцы «Большой», «Айсберг», «Шайба», «Адлер-Арена», «Куб», «Фишт». В вечернее время самостоятельно можно посетить **шоу Светомузыкальных фонтанов (в дни работы фонтанов) в чаше Олимпийского факела.** Фонтан оживает под звуки музыки и подсвечивается во всевозможные оттенки. Водяные струи поднимаются на высоту до 60 м.
Заселение в отель. Ночной отдых.

## 3 день

Завтрак.
**Автопешеходная экскурсия на всемирно известный зимний курорт Красная**

**Поляна**.
Переезд на **курорт Роза Хутор.** По пути остановка на Краснополянской пасеке. Здесь пчеловоды расскажут о повадках пчел, особенностях пчеловодства на Кавказе, целебных свойствах меда. Дегустация различных видов меда и продуктов пчеловодства. Красная Поляна – уникальный горнолыжный курорт России в районе города Сочи. Здесь прошли все основные соревнования Зимних Олимпийских Игр 2014 года. Вы посетите все известные курорты Красной Поляны: **Горки-Город, Газпром-Лаура, Роза Хутор**. Подъём на вершину горы по канатной дороге. Обзор курорта с высоты 2330 м.
**Горный курорт «Роза Хутор»** расположен в долине **реки Мзымта**, у подножия южного склона хребта Псехако и на северном склоне хребта Аибга. По обе стороны реки построены современные с претензией на европейские курорты 19 века, здания в 4-6 этажей в которых разместились отели, апартаменты, рестораны, магазины, прокаты спортивного снаряжения, спортивные и детские площадки, паркинги и станции канатных дорог. **Пять мостов** связывают правый берег реки с левым и имеют каждый свое название: (мост Романов и т.д.). Свободное время на набережной курорта **Роза Хутор.**
С 3 июля 2017 г. на курорте «Роза Хутор» открыт уникальный ПАРК ВОДОПАДОВ "МЕНДЕЛИХА"(за доп. плату только для граждан РФ!). Он расположен на Южном склоне хребта Аибга в русле реки Менделиха, на высоте 1472 метра над уровнем моря. Поднимаясь по канатной дороге, Вы сможете полюбоваться этим уникальным местом, для этого предусмотрены смотровые площадки.
По желанию в свободное время: **посещение этноцентра «Моя Россия» и на прогулки по Розе Хутор.**
Возвращение в гостиницу. Ночной отдых.

## 4 день

Завтрак (сухой паек для тех, кто едет  в Абхазию). Ранний выезд в 05.30 на комфортабельном автобусе в Абхазию.
**Автопешеходная экскурсия в Абхазию** «**Золотое кольцо Абхазии**» факультативно (за доп. плату) или свободный день в Сочи.
**ИНФОРМАЦИЯ ПО ЭКСКУРСИОННОМУ ОБСЛУЖИВАЮ В АБХАЗИИ**

Абхазия (самоназвание Апсны - "Страна души") – маленькая сказочная страна, которую Природа щедро одарила бесчисленными красотам, уникальными естественными памятниками, историческими достопримечательностями и гостеприимными жителями. Первое знакомство с Абхазией начинается с дачи Сталина, расположенной в горах в местечке с названием «Холодная речка». Переезд в г. Гагры, остановка у знаменитой гагрской Колоннады, широко известной многим по фильмам и открыточным видам (здесь снимались кадры известного советского фильма «Зимний вечер в Гаграх»). В Гаграх туристы увидят развалины древней крепости Абаата (4-5 века), останки христианского храма (6 век) и башню Бестужева-Марлинского (19 век). Экскурсовод расскажет туристам о замке принца Ольденбургского, расположенном в Гаграх, о ресторане «Гагрипш», привезенном в начале XX века из Норвегии в разобранном виде и построенном европейскими мастерами на гагрской возвышенности.

Переезд по Национальному Рицинскому заповеднику к **озеру Рица (в зимний период при закрытии дороги на о. Рица, мы посещаем: Форелевое хозяйство, и пос. Лыхны или г. Сухум).** По пути Вы увидите навесной мостик, **Голубое озеро**, Юпшарский каньон, так называемый «каменный мешок», где скалы нависают под отрицательным наклоном. Отдых у озера Рица. Вокруг озера огромные горные вершины, покрытые густым дремучим лесом, глубокие ущелья, стремительные горные реки. Кроме того, что озеро красиво, оно является еще и уникальным природным объектом. Существуя вот уже больше 1000 лет, оно ни разу не замерзало, а температура воды в нем не поднимается выше +5-6 °С. Чистейшая бирюзовая вода, пушистые горы и голубое небо – такое можно увидеть только в Абхазии.

**Обед  в абхазском национальном кафе** (апацхе) (за доп. плату).

Далее экскурсия следует в **Новый Афон**. Посещение **Новоафонского монастыря и храма Симона Кананита**,  а также экскурсия по центральной части Нового Афона. Новоафонский Симоно-Кананитский монастырь — мужской монастырь, расположенный у подножия Афонской горы в Абхазии. Основан в 1875 году монахами русского монастыря святого Пантелеймона со Старого Афона (Греция) при участии российского императора Александра III. Монастырь был построен у древнего храма апостола Симона Кананита, где под спудом почивают его святые мощи. Всего в обители шесть храмов: надвратный — Вознесения Господня, храм святого апостола Андрея Первозванного, храм в честь преподобных отцов афонских, храм во имя мученика Иерона и храм в честь иконы Божией Матери «Избавительница».

Республика Абхазия славится красивыми пейзажами и захватывающими видами на природные объекты. Наиболее популярными являются водопады. На территории республики насчитывается их не менее сотни. Одним из самых популярных является Гегский. В ходе экскурсии по Абхазии вы посетите **Гегский водопад**. Гегский водопад образован водами реки Гега. Он протекает через природное ущелье, из-за чего на реке образуется большое количество водопадов. Так, один из наиболее популярных в своем роде, а именно – Гегский, находится неподалеку от расщелины-пещеры. Его воды падают с большой высоты, которая составляет от 55 до 70 метров в разных местах. Водопад располагается на высоте 530 метров над уровнем моря. Гегский водопад отличается тем, что его воды ледяные. При этом они кристально чистые.
Переезд к абхазско-российской границе. Пеший переход границы. Трансфер от границы в гостиницу. Ночлег.

## 5 день

Завтрак. Освобождение номеров.
**Обзорная экскурсия по Сочи.**
Курортный проспект. Прогулка по Приморской набережной. Театральная площадь и Зимний театр. Концертный зал "Фестивальный". Храм Архистратига Михаила. Знаменитый Морской вокзал Сочи. Свободное время.

Выезд в Крым.
По пути посещение **адыгейской сыроварни** с дегустацией сыров. Экологически чистое живительное молоко имеет необычайно полезные свойства, из него делают знаменитый адыгейский сыр. На сыроварне можно попробовать и купить различные виды сыров, приготовленных как из коровьего, так и из овечьего молока.

Далее: **экстремальное путешествие к 33 водопадам** в кузовах грузового автомобиля (УРАЛ,ГАЗ-66) по устью реки. Изменчивый серпантин дороги порадует вас калейдоскопом изменяющихся пейзажей: море, горы, лес, горные реки, чайные плантации. На российском внедорожнике армейского образца вас доставят прямо к ущелью, к первому водопаду в каскаде. 33 водопада – это несколько завораживающих каскадов горной чистой, словно хрустальной, воды ниспадающего ручья Джегош. Кроме самих водопадов, здесь 13 порогов и 7 водоскатов. В переводе с адыгейского название урочища Джегош звучит как «место свадеб и игрищ». 33 водопада – действительно уникальное место черноморского побережья Кавказа. Замечательный этнос, теплое гостеприимство, старинная культура местного населения гармонируют с красотой природы.

Проехав по четырём районам города Сочи, познакомившись с историей этой земли и её народов, узнав об обычаях местных жителей, окунувшись в их «легенду» чаши озёр у 33 водопадов, Вы, в конце маршрута, окажетесь **в гостях у шапсугов (или причерноморских адыгов)**. Адыгский этнос характеризуется высокой нравственной культурой, физической и духовной красотой, богатством прекрасных традиций, многообразием обрядовых ценностей, свидетелем которых Вам предстоит стать. **Адыгское застолье** - это танцы, концерт, шоу с кинжалами, конкурсы, вино, тамада ведёт вечер… И всё это в жанре Кавказских народных обычаев! Это будет незабываемый вечер в гостях у Адыгейского народа! В самом центре шапсугского села Большой Кичмай Заслуженные артисты России из Майкопского театра продемонстрируют Вам **шапсугские игрища**. Это и танцы (с саблями, с выстрелами из ружья, хоровой), и обряд похищения невесты… Игрища будут сопровождаться застольем с тамадой и блюдами кавказской кухни (за доп. плату: мамалыга с подливкой «чыпсы»,

чебурек, капуста в сметане, вино, шашлык). А последний танец – общий, в котором вы сами примете участие.
**Транзитный переезд Ночной переезд** в Крым.

## 6 день

Прибытие в Крым и Севастополь во второй половине дня.

Стоимость тура **Экскурсионный тур "Олимпийский Сочи + Абхазия"** на 1 человека:

| Взрослые | Дети 6-13 лет, пенсионеры 60+ |
|---|---|
| 17 600руб. | 16 600 руб. |

Стоимость доплаты за одноместное размещение (при наличии): 5 800 руб.

*стоимость с учетом акции раннего бронирования!

**Для дружных компаний и организованных групп действуют индивидуальные ценовые условия.**

**В стоимость входит:**
- транспортное обслуживание по программе (автобусы туристического класса)
- сопровождение группы представителем фирмы;
- экскурсионное обслуживание (Новороссийск, Сочи, Красная поляна)
- проживание в гостиницах 4 ночи (2-х местное размещение с удобствами, возможно 3-х местное размещение на доп.месте)
- питание (4 завтрака)
- страхование от несчастного случая на территории РФ

**В стоимость НЕ входит:**
- обеды и ужины (ужины можно заранее заказать в кафе гостиницы или пройтись в кафе.);
- входные билеты на объекты посещения:

**в Новороссийске:**
- «Старый парк», пос. Кабардинка - **600 руб.** /взр., **300 руб**./детск. 6-13 лет
- Пароход "Шампань"+бокал шампанского - **800 руб.**

**в Сочи:**
- Подъёмник на высоту 2320 м («Роза Хутор, Путь к Вершинам-Парк Водопадов») – от **2550 руб** (взр.)/ **1350 руб.** (дети с 6 до 14 лет)/ **1300 руб.** пенсионеры от 65-ти лет. Цена варьирует в зависимости от подъемника и сезона!!!
- Чвижепсинский нарзан - **200 руб.**
- 33 Водопада +"Сафари на" Газ 66" - **650 руб.**

**Абхазия**
- Экскурсия в Абхазию - **2800 руб**. (В стоимость включены эко-сборы в Рицинский природный заповедник!)
- Дача Сталина "Холодная речка" – **400 руб.**
- Гегский водопад поездка на УАЗах – **1000 руб.** (при наличии свободного времени!)
- "Абхазское застолье" - **1600 руб.**

**ВНИМАНИЕ!**
**ДОКУМЕНТЫ ГРАЖДАН РФ НЕОБХОДИМЫЕ ПРИ ПЕРЕСЕЧЕНИИ АБХАЗСКОЙ ГРАНИЦЫ:**

- паспорт (общегражданский или заграничный)
- ПРОВЕРЯЙТЕ наличие достоверных сведений в паспорте!!! (фото по возрасту, правильность фамилии, семейное положение, адрес регистрации и т.д.)
- для ребенка до 14 лет - свидетельство о рождении с отметкой о гражданстве ОРИГИНАЛ
- для ребенка старше 14 лет – паспорт и свидетельство о рождении ОРИГИНАЛ, международный полис медицинского страхования (по желанию)
- Пересечение границы Абхазии ребенком, которому исполнилось 14 лет по свидетельству о рождении НЕВОЗМОЖНО!
- Для ребенка до 18 лет, путешествующего без родителей, необходима нотариально заверенная доверенность от обоих родителей на вывоз ребенка из Российской Федерации в Республику Абхазия
- Для ребенка до 18 лет, путешествующего с одним из родителей, нотариально заверенная доверенность от второго родителя на вывоз ребенка из Российской Федерации в Республику Абхазия не требуется, исключения составляют случаи, когда второй родитель официально заявляет свой отказ на выезд ребенка за пределы Российской Федерации.
- Для граждан Белоруссии, Украины, Казахстана с 1 апреля для пересечения российско-абхазской границы требуются загранпаспорт и виза.
  Как открыть визу? Чтобы получить разрешение на въезд, необходимо отправить в МИД Абхазии копию страницы загранпаспорта, где указаны личные данные заявителя, фото паспортного формата, заполненную анкету на русском языке (заполнит её можно как кириллицей, так и латиницей). Отправку можно осуществить по факсу: (995) 44-263-948, (995) 44-270-044, либо по электронной почте: midraconsul@mail.ru, mid@abhazia.net, info@mfaapsny.org. Подробности на сайте mfaapsny.org. Телефон в Сухуме +7 (840) 226-70-69.
  Заявка на получение разрешения рассматривается 5-7 дней. Если у МИД не возникнет возражений, вам будет выслано по электронной почте или по факсу разрешение на пересечение границы, которое предъявляется при въезде вместе с загранпаспортом. После чего в течение суток после въезда нужно появиться в консульской службе МИДа чтобы получить саму визу. В данном случае этот документ обеспечит вам выезд с территории Абхазии.

**Пересечение границы по временным удостоверениям личности невозможно!**

**Фирма оставляет за собой право на изменение очерёдности посещения экскурсионных объектов БЕЗ ИЗМЕНЕНИЯ количества.**

**Управление Федеральной службы судебных приставов рекомендует гражданам РФ при подготовке к отпуску за рубежом или планируемом выезде за рубеж**

**проверить наличие задолженности перед выездом за границу. Узнайте о своих долгах в банке данных исполнительных производств:**
**УФССП по Республике Крым http://r82.fssprus.ru**
**УФССП по Севастополю http://r92.fssprus.ru**